

FUNDAÇÃO LUÍS EDUARDO MAGALHÃES - FLEM
PROJETO DE CONSERVAÇÃO E GESTÃO
SUSTENTÁVEL DO BIOMA CAATINGA – PROJETO MATA BRANCA
ACORDO DE DOAÇÃO NºTF 090274.

EDITAL DO PREGÃO ELETRÔNICO N.º 014/2010
PROCESSOS N.º 1354/10 e 1355/10

A Sra. Rosana Oliveira São Pedro, Pregoeira da Fundação Luís Eduardo Magalhães, designada pela Portaria nº 024, de 2010, torna público aos interessados e aqueles oriundos de países elegíveis do Banco Mundial - BIRD, que fará realizar licitação, na modalidade de **PREGÃO ELETRÔNICO**, do tipo **MENOR PREÇO**, em conformidade com as regras estipuladas no ACORDO DE DOAÇÃO DO FUNDO FIDUCIÁRIO TF n.º 090274, celebrado no dia 27 de junho de 2007, entre o Banco Mundial - BIRD, como Agência Implementadora do Fundo Mundial para o Meio Ambiente - GEF e a Fundação Luís Eduardo Magalhães, para financiamento do PROJETO DE CONSERVAÇÃO E GESTÃO SUSTENTÁVEL PARA O BIOMA CAATINGA - PROJETO MATA BRANCA, conforme faculta o § 5º do Art. 42 da Lei nº. 8.666/93 e suas alterações subsequentes, que será regido pela Lei nº. 10.520/2002 e demais legislações correlatas, aplicando-se, subsidiariamente, no que couber, na Norma de Seleção de Fornecedores e Contratação de Bens e Serviços desta FLEM, instituída pela Resolução N.º 003 de 18 de março de 2005, do Conselho de Administração da FLEM, e demais exigências deste Edital.

Na data, horário e endereço eletrônico abaixo indicado far-se-á a abertura da Sessão Pública de Pregão Eletrônico, por meio de Sistema Eletrônico Licitações-e, acessado por meio do site www.licitacoes-e.com.br.

INÍCIO DE ACOLHIMENTO DAS PROPOSTAS: 19/08/2010

DATA DA ABERTURA DAS PROPOSTAS: 31/08/2010 às 10h00

INÍCIO DA SESSÃO DE DISPUTA DE PREÇOS: 31/08/2010 às 10h30

TEMPO DA DISPUTA: 10 minutos, mais o tempo aleatório do sistema.

REFERÊNCIA DE TEMPO: Para todas as referências de tempo será observado o horário de Brasília/DF.

Não havendo expediente ou ocorrendo qualquer fato superveniente que impeça a abertura do certame na data marcada, a sessão será automaticamente transferida para o primeiro dia útil subsequente, no mesmo horário e local estabelecidos no preâmbulo deste Edital, desde que não haja comunicação da Pregoeira em contrário.

Acompanham este Edital os seguintes Anexos:

Anexo I: Termo de Referência

Anexo II: Modelo de Proposta de preços

Anexo III: Modelo de Declaração de Inexistência de Fato Impeditivo à Habilitação

Anexo IV: Modelo de Declaração de não empregar menor

Anexo V: Modelo de Atestado de Capacidade Técnica

Anexo VI: Minuta do Contrato

1. DO OBJETO

1.1. Contratação de empresa especializada para a criação, produção e veiculação de spot de rádio e criação e produção de documentário educativo, com 400 cópias, além de encarte e adesivo para DVD, de acordo com a quantidade e especificações técnicas constantes no Termo de Referência - Anexo I.

2. DA IMPUGNAÇÃO AO EDITAL

2.1. Até 02 (dois) dias úteis que antecederem à abertura da sessão pública, qualquer Licitante poderá impugnar o ato convocatório do Pregão Eletrônico, na forma eletrônica, no horário de 08h00min às 12h00min e das 14h00min às 18h00min.

2.1.1. Caberá à Pregoeira, auxiliada pelo setor responsável pela elaboração do Edital, decidir sobre a petição no prazo de até 24 (vinte e quatro) horas.

2.1.2. Acolhida a impugnação contra o ato convocatório, desde que altere a formulação da proposta de preços, será definida e publicada nova data para realização do certame.

3. DA SOLICITAÇÃO DE INFORMAÇÕES

3.1. Os pedidos de esclarecimentos referentes ao processo licitatório deverão ser enviados à Pregoeira, até 03 (três) dias úteis anteriores à data fixada para abertura da sessão pública, exclusivamente por meio eletrônico via internet, no e-mail licitacao@flem.org.br.

As informações e/ou esclarecimentos serão prestados pela Pregoeira por meio do site www.licitacoes-e.com.br, ou pelo e-mail licitacao@flem.org.br ficando todos os Licitantes obrigados a acessá-los para obtenção das informações prestadas pela Pregoeira.

4. DAS CONDIÇÕES PARA PARTICIPAÇÃO

4.1. Poderão participar deste PREGÃO ELETRÔNICO as empresas que:

4.1.1. Atendam às condições deste EDITAL e seus Anexos, inclusive quanto à documentação exigida para habilitação, constante do item 11 deste Edital, e estiverem devidamente credenciadas nas agências do Banco do Brasil e apresentem os documentos por ele exigidos, em original ou por qualquer processo de cópia autenticada por Cartório de Notas e Ofício competente;

4.1.1.1. As empresas estrangeiras deverão solicitar o seu credenciamento junto ao Banco do Brasil, até 03 (três) dias úteis antes da abertura da sessão. Para seu credenciamento, deverão fornecer: nome, endereço físico, telefone e endereço eletrônico (email).

4.1.2. Não esteja sob falência, concordata, recuperação judicial, recuperação extrajudicial, concurso de credores, dissolução, liquidação, consórcios de empresas, e não sejam controladoras, coligadas ou subsidiárias entre si;

4.1.3. Não tenham sido declaradas inidôneas por qualquer Órgão da Administração Pública direta ou indireta, Federal, Estadual, Municipal ou do Distrito Federal, bem como as que estejam punidas com suspensão do direito de contratar ou licitar com a Administração Pública Federal, Estadual, Municipal ou do Distrito Federal, e com a FLEM.

4.2. Não poderão concorrer direta ou indiretamente nesta licitação:

4.2.1. Servidor de qualquer Órgão ou Entidade vinculada ao Órgão promotor da licitação, bem assim a empresa da qual tal servidor seja sócio, dirigente ou responsável técnico.

4.3. O licitante arcará integralmente com todos os custos de preparação e apresentação de sua proposta de preços, independente do resultado do procedimento licitatório.

4.4. O licitante, ou grupo, suas filiais ou empresas que fazem parte de um mesmo grupo econômico ou financeiro, somente poderá apresentar uma única proposta de preços. Caso um licitante participe em mais de uma proposta de preços, estas propostas de preços não serão levadas em consideração e serão rejeitadas pelo Comprador.

4.4.1. Para tais efeitos entende-se que fazem parte de um mesmo grupo econômico ou financeiro, as empresas que tenham diretores, acionistas (com participação em mais de 5%), ou representantes legais comuns, e aquelas que dependam ou subsidiem econômica ou financeiramente a outra empresa.

4.5. Nenhuma empresa ou instituição vinculada ao Comprador será elegível para participar deste processo licitatório.

5. DO CREDENCIAMENTO E DA REPRESENTAÇÃO

5.1. As Licitantes interessadas deverão proceder ao credenciamento antes da data marcada para início da sessão pública via Internet.

5.2. O credenciamento dar-se-á pela atribuição de chave de identificação e de senha, pessoal e intransferível, para acesso ao Sistema Eletrônico, por meio das agência do Banco do Brasil.

5.3. O credenciamento junto ao Banco do Brasil implica na responsabilidade legal única e exclusiva do Licitante ou de seu representante legal e na presunção de sua capacidade técnica para realização das transações inerentes ao Pregão Eletrônico.

5.4. O uso da senha de acesso pelo Licitante é de sua responsabilidade exclusiva, incluindo qualquer transação efetuada diretamente ou por seu representante, não cabendo ao Banco do Brasil ou à entidade promotora da licitação, responsabilidade por eventuais danos decorrentes do uso indevido da senha, ainda que por terceiros.

5.5. A perda da senha ou a quebra de sigilo deverão ser comunicadas ao Banco do Brasil para imediato bloqueio de acesso.

6. DA PROPOSTA DE PREÇOS

6.1. A participação no Pregão Eletrônico dar-se-á por meio da digitação da senha privativa do licitante e subsequente encaminhamento da proposta de preços **com valor total a ser cotado**, a partir da data da liberação do Edital no site www.licitacoes-e.com.br, dia **19/08/2010**, até o horário limite de 30 minutos antes do início da Sessão Pública, ou seja, **até às 10h00min do dia 31/08/2010**, horário de Brasília, exclusivamente por meio do Sistema Eletrônico, quando, então, encerrar-se-á, automaticamente, a fase de recebimento da proposta de preços. Durante este período o licitante poderá incluir ou excluir proposta de preços.

6.1.1. Fica vedado ao Licitante qualquer tipo de identificação quando do registro de sua proposta de preços, planilha ou outros Anexos exigidos neste Edital, sob pena de desclassificação do certame pela Pregoeira.

6.2. O licitante será responsável por todas as transações que forem efetuadas em seu nome no Sistema Eletrônico, assumindo como firmes e verdadeiras sua proposta de preços e lances inseridos em sessão pública.

6.3. Incumbirá ao Licitante acompanhar as operações no Sistema Eletrônico durante a sessão pública do Pregão Eletrônico, ficando responsável pelo ônus decorrente da perda de negócios diante da inobservância de qualquer mensagem emitida pelo Sistema ou de sua desconexão.

6.4. O licitante deverá obedecer rigorosamente aos termos deste Edital e seus anexos. E em caso de discordância existente entre as especificações deste objeto descritas no Edital e as especificações constantes do Anexo I – Termo de Referência deste Edital prevalecerão as últimas.

6.5. Na proposta de preços deverão constar, pelo menos, as seguintes condições, conforme modelo constante do Anexo II:

a) razão social e CNPJ da empresa, endereço completo, telefone, fax e endereço eletrônico (email), este último se houver, para contato, bem como nome do proponente ou de seu representante legal, CPF, RG e cargo na empresa, Banco, agência, número da conta-corrente e praça de pagamento;

b) prazo de validade da proposta, não inferior a 60 (sessenta) dias corridos, contados a partir da data limite de recebimento das propostas.

c) prazo máximo de entrega dos bens e serviços, conforme estabelecido no Anexo I – Termo de Referência e neste Edital.

d) preço total, de acordo com o(s) preço(s) praticado(s) no mercado, em algarismo e por extenso (total), expresso em moeda corrente nacional (R\$), com no máximo 02 (duas) casas decimais, separadas por vírgula, **INCLUSIVE NA ETAPA DE LANCES**, considerando as quantidades constantes no Anexo I - Termo de Referência do presente Edital.

e) no preço ofertado, inclusive na fase de lances, deverão estar incluídos todos os insumos que o compõem, tais como as despesas com mão-de-obra, materiais, equipamentos, impostos, taxas, fretes, descontos e quaisquer outros que incidam direta ou indiretamente na execução do objeto desta licitação.

6.5.1. Não serão aceitas especificações com os dizeres: **conforme o edital, conforme as especificações do edital** ou algo semelhante.

6.6. A proposta de preços enviada implicará em plena aceitação, por parte do licitante, das condições estabelecidas neste Edital e seus Anexos.

6.7. A Pregoeira verificará as propostas de preços enviadas, antes da abertura da fase de lances, desclassificando, motivadamente, aquelas que não estejam em conformidade com os requisitos estabelecidos no Edital, que forem omissas ou apresentarem irregularidades insanáveis, informando de tal fato ao licitante desclassificado.

7. DA SESSÃO PÚBLICA

7.1. A partir das 10h30 do dia 31/08/2010 e de conformidade com o estabelecido neste Edital, terá início a sessão pública do presente Pregão Eletrônico, com a divulgação das Propostas de preços recebidas em conformidade com o item 6 – Proposta de Preços, e que deverão estar em perfeita consonância com as especificações detalhadas no presente Edital e seus Anexos.

7.2. A partir desta mesma data e horário ocorrerá o início da etapa de lances, via Internet, única e exclusivamente no site <http://www.licitacoes-e.com.br>, conforme Edital.

8. DA FORMULAÇÃO DE LANCES

8.1. Somente as Licitantes que apresentaram proposta de preços em consonância com o item 6, poderão apresentar lances, exclusivamente por meio do Sistema Eletrônico, sendo o Licitante imediatamente informado do seu recebimento e respectivo horário de registro e valor.

8.2. A abertura e o fechamento da fase dos lances “via Internet” será feita pela Pregoeira. Fica vedada a comunicação entre a Pregoeira e as Licitantes durante a fase de lances do Pregão Eletrônico, por meio de “Chat” ou procedimento similar, exceto quanto aos avisos gerais e necessários para o andamento do certame, sendo permitido o contato destes antes e depois da referida fase por meio de “Chat”, conforme determinação do Banco Mundial.

8.3. Assim como as propostas de preços, os lances serão ofertados pelo **VALOR GLOBAL**.

8.4. As Licitantes poderão oferecer lances menores e sucessivos, observado o horário fixado e as regras de sua aceitação.

8.5. A licitante somente poderá oferecer lances inferiores ao último por ela ofertado e registrado no Sistema Eletrônico.

8.6. Não serão aceitos dois ou mais lances de mesmo valor, prevalecendo aquele que for recebido e registrado em primeiro lugar.

8.7. Durante o transcurso da sessão pública, as Licitantes serão informadas, em tempo real, do valor do menor lance registrado que tenha sido apresentado pelas demais Licitantes, vedada a identificação do detentor do lance.

8.8. No caso de desconexão com a Pregoeira, no decorrer da etapa competitiva do Pregão Eletrônico, o Sistema Eletrônico poderá permanecer acessível às Licitantes para a recepção dos lances.

8.8.1. Quando a desconexão persistir por tempo superior a 10 (dez) minutos, a sessão do Pregão Eletrônico será suspensa e terá reinício somente após comunicação expressa aos participantes, no endereço eletrônico utilizado para divulgação no site www.licitacoes-e.com.br.

8.8.2. A Pregoeira, quando possível, dará continuidade a sua atuação no certame, sem prejuízo dos atos realizados.

a.9. A desistência em apresentar lance implicará exclusão do licitante da etapa de lances e na manutenção do último preço por ela apresentado, para efeito de ordenação das propostas de preços.

a.10. Após finalização da etapa de lances NÃO HAVERÁ negociações de preços, sendo o lance final o preço a ser considerado para adjudicação.

9. DO ENCERRAMENTO DA ETAPA DOS LANCES VIA MEIO ELETRÔNICO.

9.1. A etapa de lances da sessão pública será encerrada mediante aviso de fechamento iminente dos lances, emitido pela própria Pregoeira, de acordo com a comunicação às Licitantes, após o que transcorrerá período de tempo de até 30 (trinta) minutos, aleatoriamente determinado também pelo Sistema Eletrônico, findo o qual será automaticamente encerrada a recepção de lances.

9.2. Encerrada a etapa de lances, a Pregoeira examinará a proposta de preços classificada em primeiro lugar quanto à compatibilidade do preço em relação ao estimado para contratação.

9.3. Não haverá negociação para obtenção de melhor preço. Será aceito apenas o registro de uma única proposta de preços vencedora para o certame, existindo a possibilidade de convocar Licitantes na ordem de classificação, e assim sucessivamente, caso haja desistência da vencedora.

9.4. Caso não ocorram lances deverá ser verificado o valor estimado dos bens e a especificação técnica prevista.

9.4.1. A proposta cujo preço total seja superior ao estimado para a contratação, constante do Termo de Referência no Anexo I, poderá não ser aceita e adjudicada.

9.5. Cumpridas as etapas anteriores, a Pregoeira verificará a documentação de habilitação do Licitante vencedor, conforme disposições contidas no presente Edital.

9.6. Se a proposta de preços não for aceitável ou se o licitante não atender às exigências habilitatórias, a Pregoeira examinará a proposta de preços subsequente e, assim sucessivamente, na ordem de classificação, até a apuração de uma proposta de preços que atenda ao Edital, sendo a respectiva Licitante declarada vencedora e a ela adjudicado o objeto do certame.

9.7. A desistência dos lances ofertados sujeitará o licitante desistente às penalidades estabelecidas neste Edital.

9.8. Atendidas as especificações do Edital, estando habilitada o licitante e tendo sido aceito o menor preço apurado, a Pregoeira declarará a empresa vencedora do certame.

9.9. A indicação do lance vencedor, a classificação dos lances apresentados e demais informações relativas à sessão pública do Pregão Eletrônico constarão de ata divulgada no Sistema Eletrônico, sem prejuízo das demais formas de publicidade prevista na legislação pertinente.

9.10. A proposta de preços atualizada com o último lance deverá ser enviada no prazo de 24 horas, via fac-símile, no número (71) 3115-3993, ou por email, no endereço licitacao@flem.org.br, devidamente assinada.

9.11. A proposta de preços original devidamente atualizada com o último lance deverá ser enviada para o comprador, localizado na Terceira Avenida, nº 310, Centro Administrativo da Bahia – CAB, Salvador Ba, CEP 41745-005, no prazo máximo de 03 (três) dias úteis da indicação da(s) Licitante(s) vencedora(s). Caso a vencedora seja uma empresa estrangeira, este prazo poderá ser adiado até 15 (quinze) dias.

10. DOS CRITÉRIOS DE JULGAMENTO DA PROPOSTA DE PREÇOS

10.1. O julgamento da Proposta de preços dar-se-á pelo critério de **MENOR PREÇO GLOBAL**, observadas as especificações técnicas e os parâmetros mínimos de desempenho definidos no Edital.

10.2. O empate entre dois ou mais Licitante somente ocorrerá quando houver igualdade de preços entre a proposta de preços e quando não houver lances para definir o desempate. Neste caso o desempate ocorrerá por meio de sorteio a ser realizado em sessão pública a ser designada para a qual todos os Licitantes serão convocados.

10.3. Será admitido apenas 01(um) Licitante vencedor.

10.4. Não serão motivo de desclassificação simples omissões que sejam irrelevantes para o entendimento da proposta de preços, que não venham causar prejuízo para o comprador e nem firam os direitos dos demais Licitantes.

10.5. O resultado desta licitação será publicado no site da FLEM e no site www.licitacoes-e.com.br.

11. DA HABILITAÇÃO

11.1. Para habilitação neste Pregão Eletrônico, as empresas nacionais deverão apresentar:

11.1.1. **DECLARAÇÃO DE INEXISTÊNCIA DE FATO SUPERVENIENTE IMPEDITIVO DE SUA HABILITAÇÃO**, atestando a inexistência de circunstâncias que impeçam a empresa de participar do processo licitatório, nos termos do modelo constante do Anexo III deste Edital, assinada por sócio, dirigente, proprietário ou procurador do licitante, com o número da identidade do declarante.

11.1.2. DECLARAÇÃO DO LICITANTE DE QUE NÃO POSSUI EM SEU QUADRO DE PESSOAL EMPREGADO(S) MENOR (ES) DE 18 (DEZOITO) ANOS EM TRABALHO NOTURNO, PERIGOSO OU INSALUBRE E DE 16 (DEZESSEIS) ANOS EM QUALQUER TRABALHO, salvo na condição de aprendiz, a partir de 14 (quatorze) anos, nos termos do inciso XXXIII, do art. 7º, da Constituição Federal de 1988, conforme modelo constante do Anexo IV deste Edital;

11.1.3. ATESTADO OU DECLARAÇÃO DE CAPACIDADE TÉCNICA, de acordo com o exigido no Anexo I, fornecida por pessoa jurídica de direito público ou privado, comprovando que a empresa licitante forneceu objeto compatível em características, quantidades e prazos, com o objeto da presente licitação, conforme modelo constante do Anexo V deste Edital.

11.2. O licitante que for declarado vencedor, terá o prazo de no máximo 24 horas para enviar, via fac-símile, no número 71 3115-3993, ou por email, no endereço licitacao@flem.org.br, os documentos necessários para habilitação, devidamente assinados.

11.3. O licitante que for declarado vencedor do presente Pregão Eletrônico e que encaminhar os documentos de habilitação via fac-símile, deverá enviá-los para o comprador, localizado na Terceira Avenida, nº 310, Centro Administrativo da Bahia – CAB, Salvador Ba, CEP 41745-005, no prazo máximo de 03 (três) dias úteis. Caso a vencedora seja uma empresa estrangeira, este prazo poderá ser adiado até 15 (quinze) dias.

11.4. Não serão aceitos “protocolos de entrega” ou “solicitação de documento” em substituição aos documentos requeridos no presente Edital e seus Anexos.

11.5. A licitante estrangeira deverá apresentar todos os documentos equivalentes aos exigidos as Licitantes brasileiras, no caso de ser considerado vencedor.

11.6. O não atendimento de qualquer das condições aqui previstas provocará a inabilitação do licitante.

12. DOS RECURSOS

12.1. Declarado o vencedor, qualquer licitante poderá manifestar, motivadamente, no prazo de até 10 (dez) minutos, a intenção de recorrer da decisão da Pregoeira, com o registro da síntese das suas razões no campo específico do sistema.

12.1.1 Será concedido ao Licitante que manifestar a **intenção de interpor recurso o prazo de 03 (três) dias úteis para apresentar as razões de recurso**, ficando os demais Licitantes desde logo intimados para, querendo, apresentarem contra-razões em igual prazo, que começará a contar do término do prazo do recorrente, sendo-lhes assegurada vista imediata dos autos.

12.2. A falta de manifestação imediata e motivada do licitante importará a decadência do direito de recurso e adjudicação do objeto pela Pregoeira ao vencedor.

12.3. O acolhimento do recurso importará na invalidação apenas dos atos insuscetíveis de aproveitamento.

12.4. A decisão da Pregoeira deverá ser motivada e submetida à apreciação da Autoridade Competente pela licitação, se não aceito o recurso interposto.

12.5. Decididos os recursos e constatada a regularidade dos atos praticados, a Autoridade Competente adjudicará o objeto e homologará o resultado da licitação para determinar a contratação.

13. DA ADJUDICAÇÃO E DA HOMOLOGAÇÃO

13.1. A adjudicação do objeto do presente certame será viabilizada pela Pregoeira sempre que não houver recurso.

13.2. A homologação da licitação é de responsabilidade da Autoridade Competente e só poderá ser realizada depois da adjudicação do objeto à Licitante vencedora pela Pregoeira.

13.3. Quando houver recurso e a Pregoeira mantiver sua decisão, deverá ser submetido à Autoridade Competente para decidir acerca dos atos da Pregoeira.

14. DA ASSINATURA DO CONTRATO

14.1. Homologada a licitação pela Autoridade Competente, será lavrado, com a empresa adjudicatária, contrato com vigência de 60 (sessenta) dias, conforme modelo do Anexo VI, a contar da data de sua assinatura, admitida a prorrogação.

14.2. A empresa adjudicatária deverá comparecer para firmar o Contrato, no prazo máximo de 03 (três) dias úteis, contados da data da convocação. Caso a adjudicatária seja uma empresa estrangeira, este prazo poderá ser adiado até 15 (quinze) dias

14.3. Na hipótese de a empresa adjudicatária não atender a condição acima ou recusar a assinar o Contrato e não apresentar justificativa porque não o fez, decairá o direito à contratação, conforme preceitua o art. 4º, inciso XVI e XXIII, da Lei nº. 10.520/02, e ao comprador convocará outro licitante classificada e, assim, sucessivamente, na ordem de classificação, sem prejuízo da aplicação das sanções cabíveis observados o disposto no artigo 7º da mesma lei.

14.4. Como condição para celebração do Contrato, a empresa adjudicatária deverá manter as mesmas condições de habilitação exigidas na licitação

14.5. O produto final contratado deverá ser entregue num prazo máximo de 60 (sessenta) dias, contados a partir da assinatura do Contrato, na sede do CONPAM (Conselho de Políticas e Gestão do Meio Ambiente), localizado na Rua Osvaldo Cruz, nº 2366, Bairro: Dionísio Torres, Fortaleza-CE, CEP: 60.125-151, juntamente com a nota fiscal.

14.6. Todo o processo de entrega do material será acompanhado e fiscalizado por preposto da Contratante, designado como Representante que anotará, em registro próprio, todas as ocorrências relacionadas com a execução do contratado, determinando o que for necessário à regularização das faltas ou defeitos observados e atestará as notas fiscais/faturas de serviço, para fins de pagamento.

14.7. O presente Edital e seus Anexos, bem como a proposta de preços e documentação de habilitação da empresa adjudicatária, farão parte integrante do Extrato de Fornecimento, independentemente de transcrição.

14.8. A inexecução contratual, inclusive por atraso injustificado na sua execução, sujeitará a Contratada à multa de mora, garantida a prévia defesa no prazo de 05 (cinco) dias contados da notificação da FLEM, que será graduada de acordo com a gravidade da infração, obedecidos os seguintes limites máximos:

- a) 10% (dez por cento) sobre o valor do contrato, em caso de descumprimento total da obrigação;
- b) 0,3% (três décimos por cento) ao dia, até o trigésimo dia de atraso, sobre o valor do bem não entregue;
- c) 0,7% (sete décimos por cento) sobre o valor do bem não entregue, por cada dia subsequente ao trigésimo.

15. DO PAGAMENTO

15.1. O pagamento será efetuado por meio de ordem bancária no prazo de até 10 (dez) dias corridos, a contar da certificação de que o material foi aceito, mediante a apresentação de Notas Fiscais/Faturas contendo a descrição do material, quantidades, preços unitários e o

valor total, notas de entrega atestadas e comprovantes de recolhimento de multas aplicadas, se houver, e dos encargos sociais.

15.2. A Contratada deverá apresentar **02 (duas) Notas Fiscais/Faturas**, sendo uma referente à criação, produção e veiculação do spot de rádio e outra referente à criação e produção do documentário educativo, encarte para DVD, adesivo para DVD e as 400 (quatrocentas) cópias do documentário educativo.

15.3. No caso de eventual atraso de pagamento, o valor devido deverá ser acrescido de juros moratórios de 0,5 % ao mês, apurados desde a data acima referida até a data do efetivo pagamento, calculados “pro rata die”, sobre o valor da nota fiscal/fatura.

15.4. No caso de incorreção nos documentos apresentados, inclusive na Nota Fiscal/Fatura, serão os mesmos restituídos à adjudicatária para as correções necessárias, não respondendo ao comprador por quaisquer encargos resultantes de atrasos na liquidação dos pagamentos correspondentes.

16. DAS SANÇÕES ADMINISTRATIVAS

16.1. O descumprimento das obrigações e demais condições do Edital sujeitará a empresa adjudicatária às seguintes sanções, quando for o caso:

- I. Advertência;
- II. Suspensão temporária de participação em licitações e impedimento de contratar com o comprador por prazo não superior a 05 (cinco) anos.
- III. Declaração de inidoneidade para licitar ou contratar com a FLEM enquanto perdurarem os motivos determinantes da punição ou até que seja promovida a reabilitação perante a própria Autoridade que aplicou a penalidade, que será concedida sempre que a CONTRATADA ressarcir a CONTRATANTE pelos prejuízos resultantes e decorrido o prazo da sanção aplicada com base no inciso anterior.

16.2. Fica facultada a defesa prévia da empresa adjudicatária, em qualquer caso de aplicação de penalidade, no prazo de 05 (cinco) dias úteis, contados da intimação do ato.

16.3. As sanções previstas neste Instrumento poderão ser relevadas na hipótese de caso fortuito e força maior, ou a ausência de culpa da empresa adjudicatária devidamente comprovada perante o comprador .

17. DA FRAUDE E DA CORRUPÇÃO

17.1. Os licitantes devem observar e o contratado deve observar e fazer observar, por seus fornecedores e subcontratados, se admitida subcontratação, o mais alto padrão de ética durante todo o processo de licitação, de contratação e de execução do objeto contratual. Para os propósitos desta cláusula, definem-se as seguintes práticas:

a) “**prática corrupta**”: oferecer, dar, receber ou solicitar, direta ou indiretamente, qualquer vantagem com o objetivo de influenciar a ação de servidor público no processo de licitação ou na execução de contrato;

b) “**prática fraudulenta**”: a falsificação ou omissão dos fatos, com o objetivo de influenciar o processo de licitação ou de execução de contrato;

c) “**prática colusiva**”: esquematizar ou estabelecer um acordo entre dois ou mais licitantes, com ou sem o conhecimento de representantes ou prepostos do órgão licitador, visando estabelecer preços em níveis artificiais e não-competitivos;

d) “**prática coercitiva**”: causar dano ou ameaçar causar dano, direta ou indiretamente, às pessoas ou sua propriedade, visando influenciar sua participação em um processo licitatório ou afetar a execução do contrato.

e) “**prática obstrutiva**”: (i) destruir, falsificar, alterar ou ocultar provas em inspeções ou fazer declarações falsas aos representantes do organismo financeiro multilateral, com o objetivo de impedir materialmente a apuração de alegações de prática prevista na cláusula 19.3 deste Edital; (ii) atos cuja intenção seja impedir materialmente o exercício do direito de o organismo financeiro multilateral promover inspeção.

17.2. Na hipótese de financiamento, parcial ou integral, por organismo financeiro multilateral, mediante adiantamento ou reembolso, este organismo imporá sanção sobre uma empresa ou pessoa física, inclusive declarando-a inelegível, indefinidamente ou por prazo determinado, para a outorga de contratos financiados pelo organismo se, em qualquer momento, constatar o envolvimento da empresa, diretamente ou por meio de um agente, em práticas corruptas, fraudulentas, colusivas, coercitivas ou obstrutivas ao participar da licitação ou da execução um contrato financiado pelo organismo.

17.3. Considerando os propósitos das cláusulas acima, o licitante vencedor, como condição para a contratação, deverá concordar e autorizar que, na hipótese de o contrato vir a ser financiado, em parte ou integralmente, por organismo financeiro multilateral, mediante adiantamento ou reembolso, permitirá que o organismo financeiro e/ou pessoas por ele formalmente indicadas possam inspecionar o local de execução do contrato e todos os documentos, contas e registros relacionados à licitação e à execução do contrato.

18. DOS RECURSOS FINANCEIROS

18.1. As despesas decorrentes da aquisição dos bens e serviços correrão por conta dos recursos do Acordo de Doação do Fundo Fiduciário TF n.º 090274, celebrado entre o Banco Internacional para Reconstrução e Desenvolvimento – BIRD, COMO Agência Implementadora do Fundo Mundial para o Meio Ambiente - GEF e a Fundação Luís Eduardo Magalhães – FLEM, em 27 de junho de 2007, conforme condições estabelecidas no Contrato.

19. DAS DISPOSIÇÕES GERAIS

19.1. Esta Licitação poderá ser revogada por interesse do comprador, em decorrência de fato superveniente devidamente comprovado, pertinente e suficiente para justificar o ato, ou anulada por vício ou ilegalidade, a modo próprio ou por provocação de terceiros, sem que à Licitante tenha direito a qualquer indenização.

19.2. Qualquer modificação no presente Edital será divulgada pela mesma forma que se divulgou o texto original, reabrindo-se o prazo inicialmente estabelecido, exceto quando, inquestionavelmente, a alteração não afetar a formulação da proposta de preços.

19.3. À Pregoeira ou à Autoridade Competente, é facultado, em qualquer fase da licitação a promoção de diligência, destinada a esclarecer ou complementar a instrução do processo, vedada a inclusão posterior de documentos ou informações que deveriam constar do mesmo desde a realização da sessão pública.

19.4. As Licitantes são responsáveis pela fidelidade e legitimidade das informações e dos documentos apresentados em qualquer fase da licitação.

19.5. Após apresentação da proposta de preços não caberá desistência, salvo por motivo justo decorrente de fato superveniente e aceito pela Pregoeira.

19.6. A homologação do resultado desta licitação não implicará direito à contratação do objeto pelo comprador.

19.7. O Licitante que, convocado dentro do prazo de validade de sua proposta de preços, deixar de entregar documentação exigida no Edital, apresentar documentação falsa, ensejar o retardamento da execução do objeto, não mantiver a proposta de preços, falhar ou fraudar na execução do contrato, comportar-se de modo inidôneo, fizer declaração falsa, ou cometer fraude fiscal, garantido o direito à ampla defesa, ficará impedido de licitar e contratar com a FLEM, sem prejuízo das multas previstas em Edital e no contrato e das demais cominações legais.

19.8. Na contagem dos prazos estabelecidos neste Edital e seus Anexos, excluir-se-á o dia do início e incluir-se-á o do vencimento. Vencendo-se os prazos somente em dias de expediente normais.

19.9. O desatendimento de exigências formais não essenciais, não importará na rejeição da proposta, desde que sejam possíveis a aferição da sua qualificação, e a exata compreensão da sua proposta de preços, durante a realização da sessão pública do Pregão Eletrônico.

19.10. É vedada a subcontratação total ou parcial do objeto deste Edital.

19.11. Para fins de aplicação das Sanções Administrativas constantes no presente Edital, o lance é considerado proposta de preços.

19.12. As normas que disciplinam este Pregão Eletrônico serão sempre interpretadas, em favor da ampliação da disputa entre os interessados, sem comprometimento do interesse do comprador, a finalidade e a segurança da contratação.

a.1. O objeto da presente licitação poderá sofrer acréscimos ou supressões de até 25% (vinte e cinco por cento).

a.2. As supressões poderão ser superiores a 25%, desde que haja resultado de acordo entre os contratantes.

19.15. As Licitantes não terão direito à indenização em decorrência da anulação do procedimento licitatório, ressalvado o direito do CONTRATADO de boa-fé de ser ressarcido pelos encargos que tiver suportado no cumprimento do contrato.

19.16. O Edital e seus Anexos, além de poderem ser lidos e retirados por meio da Internet, no site **www.licitacoes-e.com.br**, poderão também ser obtidos com o comprador, localizado na Terceira Avenida, nº 310, Centro Administrativo da Bahia – CAB, Salvador Ba, CEP 41.745-005, no horário de 8h30mm às 12h00mm e de 13h30mm às 18h00mm.

19.17. Quaisquer informações complementares sobre o presente Edital e seus Anexos poderão ser obtidas pelo telefone (71) 3115-6787 e fax (71) 3115-3993 da Fundação Luís Eduardo Magalhães ou email licitacao@flem.org.br.

19.18. O Foro para dirimir os possíveis litígios que decorrerem do presente procedimento licitatório, será o foro da Comarca de Salvador, capital do Estado da Bahia.

Salvador, 18 de agosto de 2010

Rosana Oliveira São Pedro
Pregoeira

FUNDAÇÃO LUÍS EDUARDO MAGALHÃES

PROJETO DE CONSERVAÇÃO E GESTÃO SUSTENTÁVEL DO BIOMA CAATINGA ACORDO DE DOAÇÃO NºTF 090274.

EDITAL DO PREGÃO ELETRÔNICO N.º 014/2010 PROCESSOS N.º 1354/10 e 1355/10

ANEXO I

TERMO DE REFERÊNCIA

DADOS DA SOLICITANTE

ÓRGÃO/ENTIDADE: FUNDAÇÃO LUÍS EDUARDO MAGALHÃES		
LOCALIZAÇÃO: TERCEIRA AVENIDA, Nº 310, CENTRO ADMINISTRATIVO DA BAHIA – CAB, SALVADOR - BA, CEP 41745-005	U.G.:	GESTÃO: 2010

- **Objetivo**

Divulgar o Projeto de Conservação e Gestão Sustentável do Bioma Caatinga - Mata Branca, nos municípios atendidos pelo mesmo no Estado do Ceará, bem como, conscientizar e mobilizar as comunidades rurais para que sejam atores do desenvolvimento sustentável em áreas suscetíveis de degradação, e por sua vez, mostrar as melhorias e aspectos econômicos, divulgando os subprojetos já implantados de variados segmentos nos municípios de intervenção do projeto naquele Estado.

- **Público-Alvo**

Agricultores, agricultores/as familiares, técnicos agrícolas, gestores ambientais, sindicatos, associações, escolas agrícolas e proprietários rurais do Estado do Ceará.

Regiões e municípios que se localizam nas comunidades rurais de áreas prioritárias definidas pelo Projeto também constituem como seu principal público-alvo.

- **Produtos**

Elaboração do Plano de Trabalho que compõe as peças publicitárias

1. Vídeo documentário educativo.
 - 1.1 Encarte para DVD
 - 1.2 Adesivo para DVD
 - 1.3 400 cópias em DVD do Vídeo documentário educativo devidamente adesivadas e colocadas no encarte para DVD com a capa ilustrativa, para serem trabalhadas com os membros dos COMDEMAS, Secretarias Municipais de Meio Ambiente, escolas públicas municipais e estaduais, Universidades, entidades dos subprojetos e secretarias governamentais.
2. Spot de rádio

- **Peças publicitárias**

1 - Vídeo documentário educativo

Descrição:

O vídeo deverá conter informações sobre as práticas demonstrativas nos municípios da área de intervenção direta dos subprojetos do Projeto Mata Branca no Estado do Ceará. Além de descrever as práticas educativas adotadas pelo projeto, o vídeo deverá mostrar como se dá o surgimento de queimadas e outros problemas ambientais, levando para o público-alvo a relevância da atuação do Projeto Mata Branca para o bioma Caatinga, destacando os resultados da Avaliação Ambiental Estratégica os seus planos e avanços. Deverá também mostrar todos os passos para a criação das Unidades de Conservação.

O vídeo documentário educativo será trabalhado e utilizado em aulas, audiências públicas, seminários, exposições e palestras para os gestores ambientais, estaduais e municipais, proprietários rurais, sindicatos,

associações, técnicos e escolas públicas com atividades agrícolas, Conselhos de Defesa do Meio Ambiente – COMDEMAS, secretarias de governo e universidades.

Especificações:

- Vídeo de caráter informativo com duração de aproximadamente 7(sete) minutos;
- Áudio português e inglês;
- Linguagem didática e informal para melhor entendimento do público-alvo;
- Captação de imagens terrestres dos 06 (seis) municípios de intervenção direta dos subprojetos do Projeto Mata Branca no Estado do Ceará;
- Captação de imagens aéreas em alguns dos municípios de intervenção direta dos subprojetos que posteriormente serão definidos pelos técnicos do Projeto Mata Branca no Estado do Ceará;
- Captação de depoimentos de pessoas que residem nos municípios de intervenção dos subprojetos do Projeto Mata Branca no Estado do Ceará;
- Deverá ser entregue 400 cópias do Vídeo documentário educativo devidamente adesivadas e colocadas no encarte de DVD com a capa ilustrativa.

1.1. Encarte para DVD

Descrição:

Encarte para ser colocado o DVD do vídeo documentário educativo.

Especificações:

- Tamanho do encarte fechado 125mm x 140mm;
- Tamanho do encarte aberto 125mm x 285mm;
- Papel reciclado;
- Aba interna para colocar o DVD;
- Livreto informativo de 5(cinco) páginas 115mm x 115mm sobre o projeto Mata Branca na parte interna do encarte;
- Utilização obrigatória das logomarcas de todos os órgãos envolvidos no Projeto Mata Branca.
- A empresa CONTRATADA terá liberdade de criar a arte ilustrativa para o encarte de DVD mediante aprovação da Unidade Gerencial do Projeto - UGP.

IMAGENS MERAMENTE ILUSTRATIVAS

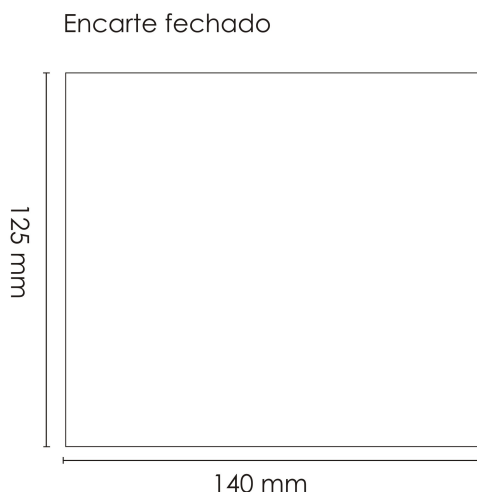

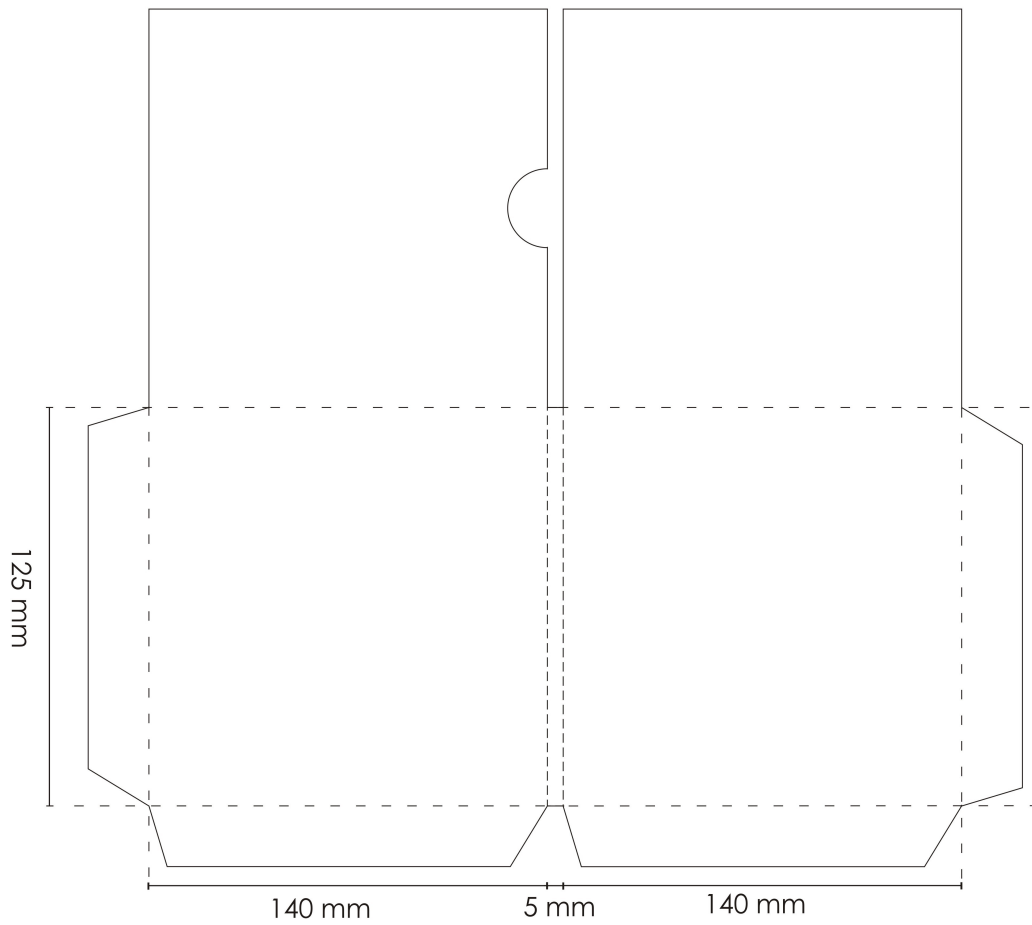

Encarte aberto

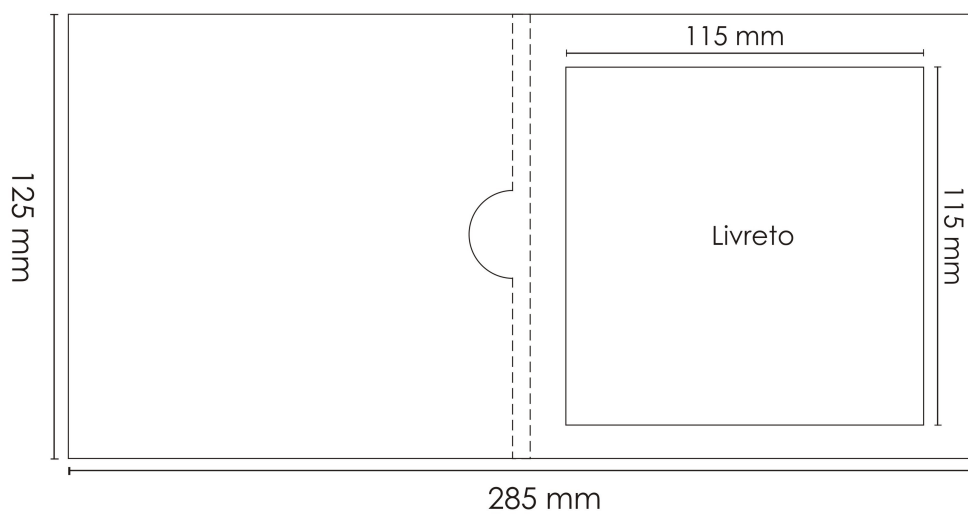

1.2 - Adesivo para DVD

Descrição:

Deverá ser desenvolvida uma arte para o adesivo de DVD do vídeo documentário educativo como forma ilustrativa.

Especificações:

- A empresa CONTRATADA terá liberdade de criar a arte ilustrativa para o adesivo mediante aprovação da Unidade Gerencial do Projeto – UGP/CE.
- Utilização obrigatória das logomarcas de todos os órgãos envolvidos no Projeto Mata Branca.

2 - Spot 30''

Descrição:

O Spot deverá conter uma mensagem que seja atrativa para sensibilizar as pessoas sobre a importância da conservação e preservação do bioma Caatinga além de divulgar o Projeto Mata Branca.

O Spot será veiculado nas rádios do Estado do Ceará, mais especificamente na região dos Inhamuns e Sertão Central onde estão localizadas as comunidades rurais atendidas pelos subprojetos do Mata Branca e possivelmente em outras regiões a serem definidas posteriormente.

Especificações:

- Duração de 30(trinta) segundos;
- Locução em voz masculina;
- Linguagem simples e atrativa de fácil assimilação dos ouvintes.

- **Público-Alvo**

Agricultores, agricultores/as familiares, técnicos agrícolas, gestores ambientais, sindicatos, associações, escolas agrícolas e proprietários rurais, inseridos nas regiões e municípios em que se localizam as comunidades rurais de áreas prioritárias definidas pelo Projeto Mata Branca no Estado do Ceará.

Observação:

Todas as peças publicitárias deverão seguir o mesmo padrão de *layout*.

- **Os 6(seis) Municípios de Intervenção Direta do Estado do Ceará**

- 1 - Crateús
- 2 - Independência
- 3 - Novo Oriente
- 4 - Quiterianópolis
- 5 - Tauá
- 6 - Parambu

- **Especificação dos subprojetos por Tipologia, Identificação, responsável e Município do Projeto Mata Branca no Estado do Ceará:**

Tipologias	Nome do Projeto	Proponente	Município
Reabilitação de áreas degradadas	Aduba sertão	Assoc. Peq. Prod. Pirangi I	Tauá
	Aduba Sertão	Prefeitura Municipal	Novo Oriente
	Recomposição florestal - viveiro	Assoc. dos Salva vidas e socorristas	Novo Oriente
Conservação e gestão da biodiversidade	Criação de RPPN nos Inhamuns	Assoc. Asa Branca	Crateús
	Implant. Unidade Agroecológico	Escola da Cahoeirinha -CEPAM	Tauá
	Implant. Unidade Agroecológica	Assoc. Peq. Prod. do Assent. Luar do Sertão	Quiterianópolis
	Implant. Unidade	Assoc. Peq. Pros.	

	Agroecológico	Sant. Ant. da Carrapateira	Tauá
Gestão de recursos de solo e água	Associação Caatinga	Águas do Sertão	Cratêus
	Monitoramento do rio Carrapateiras	EMBRAPA	Tauá
Alternativas tecnológicas para um meio de sobrevivência sustentável	Aduba Sertão	Prefeitura Municipal	Independência
	Consórcio Ovinocaprino e abelhas	Associação Hugo Soares de Melo	Independência
	Artesanato com mat. Plástico (redes)	Assoc. Peq. Prod. Santa Luzia	Independência
	Hortas de quintal	Prefeitura Municipal - CRAS	Parambu
Aumento da capacidade econômica social e cultural da população (arranjos produtivos)	Educ. Ambiental a serviço do meio ambiente	Acovisca	Catarina
	Criação de Pólo Audiovisual	Assoc. Com. Santa Rita Quiterianópolis	Quiterianópolis
	A voz do alunado	Assoc. Comunit. Prod. Rurais do. Cipó.	Tauá
	Mapeamento sítio arqueológicos	Fund. Bernardo Feitosa	Tauá
	Identific. de áreas arqueológicas (pinturas rupestres) e incentivo ao turístico ecológico cultural/científico.	Serra dos Lopes	Parambu

- **Etapas dos trabalhos**
 - **Etapa 1:** Entrega do Plano de Trabalho contendo o *briefing*, o cronograma de atividades e o orçamento para a execução das peças publicitárias solicitadas (sujeito a modificações devido ao tempo).
 - **Etapa 2:** Produção do Vídeo documentário educativo e do Spot.
 - **Etapa 3:** Apresentação dos roteiros do vídeo documentário educativo e do Spot de rádio. Apresentação das artes para encarte e adesivo de DVD.
 - **Etapa 4:** Os produtos publicitários deverão ser apresentados em três cópias, em formato digital (DVD-ROM), em idioma Português (com eventual resumo executivo em Inglês caso oportuno). Os produtos poderão ser enviados, em versão preliminar, em formato digital e, após eventuais ajustes que forem solicitados – em versão definitiva impressa e digital.
 - **Etapa 5:** A contratada deverá incluir em todo o material de divulgação e didático o nome completo do “Projeto de Conservação e Gestão Sustentável do Bioma Caatinga nos Estados do Ceará e Bahia – MATA BRANCA”, bem como as logomarcas do Global Environmental Facility - GEF, Banco Mundial e Fundação Luís Eduardo Magalhães - FLEM.

- **Da Execução, do acompanhamento, do prazo e da fiscalização dos serviços**
 1. A execução dos serviços solicitados deverá ser realizada durante o período de 60 (sessenta) dias, podendo ser alterada pela Unidade Gerencial do Projeto – UGP/CE.
 2. Fica sob responsabilidade da CONTRATADA, todo e qualquer apoio logístico, podendo ser disponibilizado através da Unidade Gerencial do Projeto – UGP/CE juntamente com a Casa Civil a liberação de sobrevôo para a captação das imagens aéreas, na área de intervenção do Projeto Mata Branca.

3. A Unidade Gerencial do Projeto – UGP/CE disponibilizará a empresa CONTRATADA o acervo fotográfico e vídeos que foram produzidos anteriormente como forma de apoio para a confecção das peças publicitárias solicitadas.
4. A execução dos serviços será acompanhada pela Assessoria de Comunicação e Técnicos da Coordenação do Projeto Mata Branca do órgão do CONPAM, não exonerando a CONTRATADA de suas responsabilidades contratuais.
5. Entrega prevista de todas as peças publicitárias de 60 (sessentas) dias.
6. A supervisão dos serviços será de responsabilidade de profissionais da UGP designados para esta tarefa, que serão responsáveis pelas articulações necessárias entre a CONTRATADA e os demais atores do projeto e por atestarem os produtos, recebendo o aval da UGP/CE. Os produtos atestados serão encaminhados à FLEM para a realização do pagamento.

PRAZO DE ENTREGA DOS BENS

A Contratada deverá entregar os materiais num prazo de até 60 (sessenta) dias corridos, contados a partir da assinatura do Contrato.

LOCAL PARA ENTREGA DOS MATERIAIS

UGP/CE: CONPAM (Conselho de Políticas e Gestão do Meio Ambiente), localizado na Rua Osvaldo Cruz, nº 2366, Bairro: Dionísio Torres, Fortaleza-CE, CEP: 60.125-151.

DAS OBRIGAÇÕES DA(S) EMPRESA(S) VENCEDORA(S)

- 1) Entregar os materiais no prazo estabelecido acima, dentro do prazo estabelecido em contrato;
- 2) Efetuar a entrega do material de acordo com as especificações e demais condições estipuladas no Edital;
- 3) Repor o material que apresente danos em decorrência do transporte, montagem ou quaisquer outros motivos e substituí-lo no prazo máximo de 05 (cinco) dias úteis, a partir do recebimento da notificação;
- 4) Assumir a responsabilidade pelos encargos fiscais e comerciais resultantes da adjudicação desta Licitação;
- 5) Cumprir rigorosamente os prazos estabelecidos no Edital;

DAS OBRIGAÇÕES DA ENTIDADE DE LICITAÇÃO

- Comunicar à(s) empresa(s) vencedora(s) todas e quaisquer ocorrências relacionadas com a(s) entrega(s) do(s) material(ais).
- Emitir o atesto de recebimento definitivo, através do Representante designado.
- Rejeitar, no todo ou em parte, o material que a(s) empresa(s) vencedora(s) entregar(em) fora da especificação.

FUNDAÇÃO LUÍS EDUARDO MAGALHÃES
PROJETO DE CONSERVAÇÃO E GESTÃO
SUSTENTÁVEL DO BIOMA CAATINGA
ACORDO DE DOAÇÃO N.º TF 090274.

EDITAL DO PREGÃO ELETRÔNICO N.º 014/2010
PROCESSOS N.º 1354/10 e 1355/10

ANEXO II

PROPOSTA DE PREÇOS
(Modelo)

À (nome do comprador)

Prezados Senhores,

Apresentamos a V.S^a, nossa proposta de preços para execução do serviço de

-----, pelo preço global de R\$ _____ (_____), nos termos do Edital e seus Anexos.

Descrição	Quantidade	Preço Unit.	Preço Total
.....
TOTAL

O prazo de validade da proposta de preços é de 60 (sessenta) dias corridos, contados da data da abertura da licitação.

Declaramos que estamos de pleno acordo com todas as condições estabelecidas no Edital e seus Anexos, bem como aceitamos todas as obrigações e responsabilidades especificadas no Termo de Referência e na Minuta do Contrato.

Declaramos que nos preços cotados estão incluídas todas as despesas que, direta ou indiretamente, fazem parte do presente objeto, tais como gastos da empresa com suporte técnico e administrativo, transportes, frete, impostos, seguros, taxas, ou quaisquer outros que possam incidir sobre gastos da empresa, sem quaisquer acréscimos em virtude de expectativa inflacionária e deduzidos os descontos eventualmente concedidos.

Dados da adjudicatária:

Razão Social: _____

CNPJ/MF: _____

Endereço: _____

Tel./Fax: _____

CEP: _____

Cidade: _____ UF: _____

Banco: _____ Agência: _____ c/c: _____

Dados do Representante Legal da Empresa:

Nome: _____

CPF/MF: _____ Cargo/Função: _____

RG n.º: _____ Expedido por: _____

Naturalidade: _____ Nacionalidade: _____

OBSERVAÇÃO: Em caso de discordância existente entre as especificações deste objeto descritas no Edital e as especificações constantes do Anexo I – Termo de Referência do mesmo documento, prevalecerão as últimas.

FUNDAÇÃO LUÍS EDUARDO MAGALHÃES

**PROJETO DE CONSERVAÇÃO E GESTÃO
SUSTENTÁVEL DO BIOMA CAATINGA
ACORDO DE DOAÇÃO N.º TF 090274.**

**EDITAL DO PREGÃO ELETRÔNICO N.º 014/2010
PROCESSOS N.º 1354/10 e 1355/10**

ANEXO III

DECLARAÇÃO DE INEXISTÊNCIA DE FATO IMPEDITIVO À HABILITAÇÃO
(Modelo)

[Nome da empresa], CNPJ n.º _____ sediada **[Endereço completo]**,
declara sob as penas da lei, que até a presente data, inexistente fato superveniente impeditivo para
sua habilitação no presente processo licitatório, ciente da obrigatoriedade de declarar ocorrências
posteriores.

Local e Data

Nome e Identidade do Declarante

FUNDAÇÃO LUÍS EDUARDO MAGALHÃES

**PROJETO DE CONSERVAÇÃO E GESTÃO
SUSTENTÁVEL DO BIOMA CAATINGA
ACORDO DE DOAÇÃO NºTF 090274.**

**EDITAL DO PREGÃO ELETRÔNICO N.º 014/2010
PROCESSOS N.º 1354/10 e 1355/10**

ANEXO IV

DECLARAÇÃO DE NÃO EMPREGAR MENOR
(Modelo)

[Nome da Empresa] inscrita no CNPJ sob nº. _____, por intermédio de seu representante legal o (a) Senhor (a) **[Nome do Representante Legal]**, portador (a) da Carteira de Identidade nº **[Número da Carteira de Identidade]** e do CPF N.º. **[Número do CPF]**, **DECLARA** para fins do disposto no inciso V do art. 27 da Lei Federal nº. 8.666, de 21 de junho de 1993, acrescido pela Lei nº. 9.854, de 27 de outubro de 1999, em conformidade com o previsto no inciso XXXIII, do art. 7º, da Constituição Federal/88, que não possui em seu quadro de pessoal empregado(s) menor (es) de 18 (dezoito) anos em trabalho noturno, perigoso ou insalubre e de 16 (dezesseis) anos em qualquer trabalho, salvo na condição de aprendiz, a partir dos 14 (quatorze) anos.

Local e Data

[Nome do Representante Legal da Empresa]
Cargo / Telefone

FUNDAÇÃO LUÍS EDUARDO MAGALHÃES

**PROJETO DE CONSERVAÇÃO E GESTÃO
SUSTENTÁVEL DO BIOMA CAATINGA
ACORDO DE DOAÇÃO N°TF 090274.**

**EDITAL DO PREGÃO ELETRÔNICO N.º 014/2010
PROCESSOS N.º 1354/10 e 1355/10**

ANEXO V

**ATESTADO DE CAPACIDADE TÉCNICA
(Modelo)**

Atestamos para os devidos fins que a empresa **[Razão Social da Empresa licitante]**, inscrita no CNPJ sob o N.º. **[da Empresa licitante]**, estabelecida na **[endereço da Empresa licitante]**, forneceu para esta empresa/Entidade **[Razão Social da Empresa Emitente do atestado]**, inscrita no CNPJ sob o N.º. **[CNPJ da Empresa Emitente do atestado]**, situada no **[endereço da Empresa Emitente do atestado]**, materiais cotado(s), abaixo especificado(s), no período de (__ / __ / __ a __ / __ / __):

I. **OBJETO ENTREGUE:** (descrever o fornecimento dos bens)

II. **VALOR GLOBAL (R\$):**..... (se possível).

Atestamos ainda, que tal(is) fornecimento(s) está(ão) sendo / foi(ram) executado(s) satisfatoriamente, não existindo, em nossos registros, até a presente data, fatos que desabonem sua conduta e responsabilidade com as obrigações assumidas.

Local e Data

[Nome do Representante da Empresa Emitente]
Cargo / Telefone

OBSERVAÇÃO: EMITIR EM PAPEL TIMBRADO DA EMPRESA/ ENTIDADE OU IDENTIFICÁ-LA LOGO ABAIXO OU ACIMA DO TEXTO, COM NOME, CNPJ, ENDEREÇO, TELEFONES, FAX E E-MAIL.

FUNDAÇÃO LUÍS EDUARDO MAGALHÃES - FLEM

PROJETO DE CONSERVAÇÃO E GESTÃO SUSTENTÁVEL DO BIOMA CAATINGA – PROJETO MATA BRANCA ACORDO DE DOAÇÃO N.º TF 090274.

EDITAL DO PREGÃO ELETRÔNICO N.º 014/2010
PROCESSOS N.º 1354/10 e 1355/10

ANEXO VI

MINUTA DO CONTRATO

CONTRATO DE PRESTAÇÃO SERVIÇOS, QUE ENTRE SI
CELEBRAM, a **Fundação Luís Eduardo Magalhães**, e a

Aos _____ dias do mês de do ano de 2010, a Fundação Luís Eduardo Magalhães, localizada na Terceira Avenida, nº 310, Centro Administrativo da Bahia – CAB, Salvador Ba, CEP 41745-005 doravante denominada apenas **CONTRATANTE**, neste ato representado pela Sra. Vera Lúcia Oliveira de Queiroz, RG n.º 757.560-21, CPF n.º 063.730.625-20, e a firma _____, CNPJ/MF n.º _____, estabelecida no _____, em _____, doravante denominada **CONTRATADA**, neste ato representada pelo Sr. _____, (**nacionalidade**), RG _____, CPF _____, residente e domiciliado na _____, celebram o presente Contrato, decorrente do Pregão Eletrônico N.º, Homologado pelo Autoridade Competente, realizado nos termos do Acordo de Doação do Fundo Fiduciário TF090274, firmado entre o Banco Internacional para Reconstrução e Desenvolvimento – BIRD, como Agência Implementadora do Fundo Mundial para o Meio Ambiente – GEF e Fundação Luís Eduardo Magalhães – FLEM, conforme faculta o § 5º do Art. 42 da Lei n.º 8.666, de 21.6.93, com suas alterações subsequentes, Lei n.º. 10.520/2002, Decreto n.º. 3.555/2000, Decreto n.º. 5.450/2005, Decreto n.º. 5.504/2005, aplicando-se, subsidiariamente, no que couber, a Lei 8.666/93, com suas alterações e legislação correlata, sujeitando-se às normas dos supramencionados diplomas legais, mediante as cláusulas e condições a seguir estabelecidas:

Integram este Contrato:

- a) O Termo de Referência;
- b) A Proposta de Preços;
- c) A Declaração de Inexistência de Fato Impeditivo à Habilitação;
- d) A Declaração de não Empregar Menor;
- e) A Garantia de Execução Contratual;
- f) [*inserir outros documentos*]

CLÁUSULA PRIMEIRA - DO OBJETO

Constitui objeto deste contrato prestação, pela **CONTRATADA**, dos serviços de criação, produção e veiculação de spot de rádio e criação e produção de documentário educativo, com 400 cópias, além de encarte e adesivo para DVD, a fim de atender as necessidades da **CONTRATANTE**, relacionados no Anexo I – Termo de Referência, nos termos e condições do Edital e seus Anexos, que passam a integrar este Instrumento como se nele transcritos estivessem.

CLÁUSULA SEGUNDA - DA ENTREGA DOS MATERIAIS

Os materiais, fruto da finalização dos serviços, deverão ser entregues no(s) local(is) indicado(s) no Anexo I – Termo de Referência.

SUBCLÁUSULA PRIMEIRA - Entende-se como entrega dos materiais a colocação no local indicado no Anexo I.

SUBCLÁUSULA SEGUNDA - O prazo de entrega dos materiais é o prazo estabelecido no Anexo I, contado a partir da assinatura do contrato.

SUBCLÁUSULA TERCEIRA - O prazo a que se refere esta Cláusula, embora contados da data da assinatura do Contrato, quando se tratar de materiais adquiridos no mercado externo, exclui o tempo necessário à liberação dos bens no porto e/ou aeroporto de destino.

SUBCLÁUSULA QUARTA - Os bens serão recebidos por uma Comissão de Recebimento, que terá, juntamente com o Requiritante, a incumbência de, dentre outras atribuições, aferir a quantidade, qualidade e adequação dos materiais entregues.

SUBCLÁUSULA QUINTA - O **Termo de Recebimento Provisório** será emitido em até **15 (quinze) dias corridos**, contados a partir da entrega dos bens no local especificado no Anexo II, após verificar o atendimento das condições contratuais.

SUBCLÁUSULA SEXTA - O **Termo de Recebimento Definitivo** será emitido em até **30 (trinta) dias corridos**, contados a partir da emissão do Termo de Recebimento Provisório, após a realização de inspeção, comprovando a adequação dos bens aos termos contratuais e desde que não haja pendência a solucionar.

SUBCLÁUSULA SÉTIMA - Aceitos os materiais, será procedido o atesto nas Notas Fiscais, autorizando o pagamento.

SUBCLÁUSULA OITAVA - Não aceito o(s) material(is) entregue(s), será comunicado à empresa adjudicatária, para que proceda a respectiva e imediata substituição, em um prazo **não superior a 05 (cinco) dias úteis**, para que se possa adequar o solicitado com o cotado com o efetivamente entregue, de forma a atender àquilo que efetivamente se pretendia adquirir.

CLÁUSULA TERCEIRA - DAS OBRIGAÇÕES DA CONTRATANTE

Para garantir o cumprimento do presente Contrato, a **CONTRATANTE** se obriga a:

- a) efetuar o pagamento na forma convencionada neste Instrumento;
- b) fornecer as informações necessárias à realização dos serviços;

CLÁUSULA QUARTA - DAS OBRIGAÇÕES DA CONTRATADA

Constituem obrigações da **CONTRATADA**, além de outras previstas neste Contrato e na legislação pertinente, as seguintes:

- a) zelar pela boa e completa execução dos serviços objeto deste Contrato, atendendo prontamente as observações e exigências que lhe forem solicitadas pela CONTRATANTE
- b) responder por imperfeições do objeto contratual, sendo obrigada a substituir os materiais que apresentarem defeitos ou estiverem fora das especificações previstas neste Contrato;
- c) arcar com todo e qualquer dano ou prejuízo de qualquer natureza causados à FLEM e/ou a terceiros, por sua culpa, ou em consequência de erros, imperícia própria ou de auxiliares, que estejam sobre sua responsabilidade, na execução dos serviços contratados;
- d) observar e respeitar as Legislações Federal, Estadual e Municipal, relativas a prestação dos seus serviços;
- e) comunicar à CONTRATANTE, qualquer anormalidade que interfira no bom andamento dos serviços, objeto do presente Contrato, inclusive indicando o nome do responsável, se for o caso;
- f) manter, durante a execução do contrato, todas as condições de habilitação e de qualificação exigidas na licitação;

g) manter no Brasil, no caso da **CONTRATADA** não estar situada no Brasil por meio de empresas de assistência técnica, estoques suficientes de peças sobressalentes, a fim de assegurar a pronta e eficaz manutenção dos bens;

h) responder por todos os ônus referentes a entrega dos bens ora contratados, desde os salários dos seus empregados, como também os encargos trabalhistas, previdenciários, fiscais e comerciais, que venham a incidir sobre o presente Contrato;

CLÁUSULA QUINTA - DOS PREÇOS E DOS CRÉDITOS ORÇAMENTÁRIOS

O valor do presente Contrato é de R\$ _____
(_____) de acordo com os valores especificados na Proposta de preços. Os preços contratuais não serão reajustados.

Todas as despesas decorrentes do fornecimento dos bens, objeto do presente Contrato, correrão à conta dos recursos consignados no Acordo de Empréstimo n.º _____.

CLÁUSULA SEXTA - DO PAGAMENTO

O pagamento será feito no prazo de até 10 (dez) dias corridos, a contar da certificação de que os materiais e serviços foram aceitos, conforme o Termo de referência, mediante a apresentação de Notas Fiscais/Faturas contendo a descrição dos materiais, quantidades, documentos de embarque, quando for o caso, preços unitários e o valor total, nota de entrega atestada e comprovante de recolhimento de multas aplicadas, se houver, e dos encargos sociais.

SUBCLÁUSULA PRIMEIRA - A CONTRATADA deverá apresentar 02 (duas) Notas Fiscais/Faturas, sendo uma referente à criação, produção e veiculação do spot de rádio e outra referente à criação e produção do documentário educativo, encarte para DVD, adesivo para DVD e as 400 (quatrocentas) cópias do documentário educativo

SUBCLÁUSULA SEGUNDA - No caso de eventual atraso no pagamento, o valor devido deverá ser acrescido de juros moratórios de 0,5% ao mês, apurados desde a data prevista para pagamento até a data de sua efetivação, calculados *pro rata die* sobre o valor da Nota Fiscal/Fatura.

SUBCLÁUSULA TERCEIRA - No caso de incorreção nos documentos apresentados, inclusive na Nota Fiscal/Fatura, serão os mesmos restituídos à **CONTRATADA** para as correções necessárias, não respondendo à **CONTRATANTE** por quaisquer encargos resultantes de atrasos na liquidação dos pagamentos correspondentes.

CLÁUSULA SÉTIMA - DA VIGÊNCIA

A vigência do Contrato será de _____ dias corridos, contados a partir de sua assinatura, admitida a prorrogação nos termos da lei, mediante termo aditivo, persistindo as obrigações, especialmente as decorrentes da garantia.

CLÁUSULA OITAVA - DAS SANÇÕES ADMINISTRATIVAS

Pela inexecução total ou parcial deste instrumento de contrato, a **CONTRATANTE** poderá, garantida a prévia defesa, aplicar à **CONTRATADA** as seguintes sanções, segundo a gravidade da falta cometida:

III. **Advertência** quando se tratar de infração leve, a juízo da fiscalização, no caso de descumprimento das obrigações e responsabilidades assumidas neste contrato, ou ainda, no caso de outras ocorrências que possam acarretar transtornos ao desenvolvimento dos serviços da **CONTRATANTE**, desde que não caiba a aplicação de sanção mais grave;

IV. Multas:

- a) 10% (dez por cento) sobre o valor do contrato, em caso de descumprimento total da obrigação;
- b) 0,3% (três décimos por cento) ao dia, até o trigésimo dia de atraso, sobre o valor da parte do serviço não realizado;
- c) 0,7% (sete décimos por cento) sobre o valor da parte do serviço não realizado, por cada dia subsequente ao trigésimo.

V. **Suspensão temporária** de participar em licitação e impedimento de contratar com a FLEM, pelo **prazo não superior a 02 (dois) anos**;

SUBCLÁUSULA PRIMEIRA – O valor correspondente a qualquer multa aplicada à **CONTRATADA**, respeitando o princípio do contraditório e o princípio da ampla defesa, deverá ser depositado em **até 10 (dez) dias corridos**, após o recebimento da notificação, na conta bancária da **CONTRATANTE** n°. _____, do Banco _____, Agência n°. _____, em favor da (nome do Comprador), ficando a **CONTRATADA** obrigada a comprovar o recolhimento, mediante a apresentação da cópia do recibo do depósito efetuado.

SUBCLÁUSULA SEGUNDA – Decorrido o **prazo de 10 (dez) dias corridos**, para recolhimento da multa, o débito será acrescido de 1% (um por cento) de mora por mês/fração, inclusive referente ao mês da quitação/consolidação do débito, limitado o pagamento com atraso em **até 60 (sessenta) dias corridos**, após a data da notificação, e, após este prazo, o débito poderá ser cobrado judicialmente.

SUBCLÁUSULA TERCEIRA – No caso da **CONTRATADA** ser credora de valor suficiente, a **CONTRATANTE** poderá proceder ao desconto da multa devida na proporção do crédito.

SUBCLÁUSULA QUARTA – Se a multa aplicada for superior ao total dos pagamentos eventualmente devidos, a **CONTRATADA** responderá pela sua diferença, podendo ser esta cobrada judicialmente.

SUBCLÁUSULA QUINTA – As multas não têm caráter indenizatório e seu pagamento não eximirá a **CONTRATADA** de ser acionada judicialmente pela responsabilidade civil derivada de perdas e danos junto a **CONTRATANTE**, decorrentes das infrações cometidas.

SUBCLÁUSULA SEXTA – As sanções previstas nos incisos I, III desta Cláusula poderão ser aplicadas juntamente com as do inciso II, facultada a defesa prévia do interessado, no respectivo processo, **no prazo de 05 (cinco) dias úteis**.

CLÁUSULA NONA – DA RESCISÃO

O descumprimento de qualquer Cláusula ou de simples condição deste Contrato, assim como a execução do seu objeto em desacordo com o estabelecido em suas Cláusulas e Condições, dará direito à **CONTRATANTE** de rescindi-lo mediante notificação expressa, sem que caiba à **CONTRATADA** qualquer direito, exceto o de receber o estrito valor correspondente ao fornecimento realizado, desde que estejam de acordo com as prescrições ora pactuadas, assegurada a defesa prévia.

SUBCLÁUSULA ÚNICA - Este Contrato poderá, ainda, ser rescindido nos seguintes casos:

- a) decretação de falência, pedido de concordata ou dissolução da **CONTRATADA**;
- b) alteração do Contrato Social ou a modificação da finalidade ou da estrutura da **CONTRATADA**, que, a juízo da **CONTRATANTE**, prejudique a execução deste pacto;
- c) transferência dos direitos e/ou obrigações pertinentes a este Contrato, sem prévia e expressa autorização da **CONTRATANTE**;
- d) cometimento reiterado de faltas, devidamente anotadas;
- e) no interesse da **CONTRATANTE**, mediante comunicação com antecedência de **05 (cinco) dias corridos**, com o pagamento dos bens adquiridos até a data comunicada no aviso de rescisão;
- f) no caso de descumprimento da legislação sobre trabalho de menores, nos termos do disposto no inciso XXXIII do Art. 7º da Constituição Federal.

CLÁUSULA DÉCIMA - DO FORO

As partes contratantes elegem o foro da Cidade do Salvador, Estado da Bahia, para a solução de dúvidas ou questões que tenham origem neste contrato, renunciando a qualquer outro, por mais privilegiado que seja.

CLÁUSULA DÉCIMA PRIMEIRA - DA FRAUDE E DA CORRUPÇÃO

Os licitantes devem observar e o contratado deve observar e fazer observar, por seus fornecedores e subcontratados, se admitida subcontratação, o mais alto padrão de ética durante todo o processo de licitação, de contratação e de execução do objeto contratual.

SUBCLÁUSULA PRIMEIRA - Para os propósitos desta cláusula, definem-se as seguintes práticas:

1. “**prática corrupta**”: oferecer, dar, receber ou solicitar, direta ou indiretamente, qualquer vantagem com o objetivo de influenciar a ação de servidor público no processo de licitação ou na execução de contrato;
2. “**prática fraudulenta**”: a falsificação ou omissão dos fatos, com o objetivo de influenciar o processo de licitação ou de execução de contrato;
3. “**prática conluiada**”: esquematizar ou estabelecer um acordo entre dois ou mais licitantes, com ou sem o conhecimento de representantes ou prepostos do órgão licitador, visando estabelecer preços em níveis artificiais e não-competitivos;
4. “**prática coercitiva**”: causar dano ou ameaçar causar dano, direta ou indiretamente, às pessoas ou sua propriedade, visando influenciar sua participação em um processo licitatório ou afetar a execução do contrato.
5. “**prática obstrutiva**”: (i) destruir, falsificar, alterar ou ocultar provas em inspeções ou fazer declarações falsas aos representantes do organismo financeiro multilateral, com o objetivo de impedir materialmente a apuração de alegações de prática prevista acima; (ii) atos cuja intenção seja impedir materialmente o exercício do direito de o organismo financeiro multilateral promover inspeção.

SUBCLÁUSULA SEGUNDA - Na hipótese de financiamento, parcial ou integral, por organismo financeiro multilateral, mediante adiantamento ou reembolso, este organismo imporá sanção sobre uma empresa ou pessoa física, inclusive declarando-a inelegível, indefinidamente ou por prazo determinado, para a outorga de contratos financiados pelo organismo se, em qualquer momento, constatar o envolvimento da empresa, diretamente ou por meio de um agente, em práticas corruptas, fraudulentas, colusivas, coercitivas ou obstrutivas ao participar da licitação ou da execução um contrato financiado pelo organismo.

SUBCLÁUSULA TERCEIRA - Considerando os propósitos das cláusulas acima, a **CONTRATADA** concorda e autoriza que, na hipótese de o contrato vir a ser financiado, em parte ou integralmente, por organismo financeiro multilateral, mediante adiantamento ou reembolso, o organismo financeiro e/ou pessoas por ele formalmente indicadas possam inspecionar o local de execução do contrato e todos os documentos, contas e registros relacionados à licitação e à execução do contrato.

CLÁUSULA DÉCIMA SEGUNDA - DAS DISPOSIÇÕES FINAIS

Declaram as partes que este Contrato corresponde à manifestação final, completa e exclusiva do acordo entre elas celebrado.

E, por assim estarem de pleno acordo, assinam o presente Instrumento, **em 02 (duas) vias, de igual teor e forma**, para todos os fins de direito, na presença das duas testemunhas abaixo, que a tudo assistiram.

CONTRATANTE

CONTRATADA

TESTEMUNHAS:

TESTEMUNHAS:

CPF:

CPF: